

veterinaria – ehrlichiosi

Gilda La Bruna

gilda@animali.com

Simona Foti

simonfot@tin.it

Una terapia per la vita

Un caso di Ehrlichiosi ed altro

L'ehrlichiosi è un' infezione causata da una rickettsia appartenente alla specie Ehrlichia trasmessa attraverso un vettore, la zecca. Questa infezione agisce parassitando i leucociti circolanti e provocando come sintomo fondamentale una imponente piastrinopenia. La patologia è molto diffusa nel bacino del mediterraneo ed assimilabile per modalità e tipologia alle rickettsiosi che colpiscono l'uomo. La sintomatologia è complessa ed è caratterizzata da dimagrimento, affaticamento, stato febbrile, possibili emorragie e sintomi respiratori, inoltre tende a cronicizzare ed a determinare quadri principalmente a carico del sistema ematopoietico, nervoso, e delle articolazioni. La frequenza con la quale si assiste alla morte o alla complicità di tali quadri spinge l'attenzione su tale patologia ed alla possibilità di affrontarla in modo più completo con la terapia omeopatica. Questo caso è una dimostrazione di come si possa ottenere non solo una guarigione clinica ma anche un miglioramento dello stile di vita dell'animale.

Parametro	Valore	Unità	Valori normali
EMOCROMO CON FORMULA			
Globuli rossi	17.110	mmc	4.500.000 - 8.500.000
Globuli bianchi	18.700	mmc	4.000 - 12.000
Emoglobina (Hb)	0,78	gr/dl	10,0 - 18,0
Valore Emoglobina	55,2	%	38,0 - 54,0
Ematocrito	31	%	38,0 - 54,0
Hct	31	%	38,0 - 54,0
Hct	31	%	38,0 - 54,0
Pla	10	gr/dl	200 - 500
Monociti	54	%	2 - 8
Neutrofili	4	%	55 - 70
Linfociti	42	%	20 - 40
Mastociti	2	%	0 - 4
Alcalofili	100.000	mmc	10000 - 20000
NOTE: RISPONDI A CURA			
- I risultati di questo laboratorio sono correlati al controllo di qualità IVDNOMPTXXX			

Fig. 1

LA STORIA DI DUSTIN

I Visita: Febbraio 2000 Dustin, cane Pastore Tedesco, maschio di 7 ANNI

Motivo della visita : dolore nella regione lombare ed eczema pruriginoso.

Anamnesi: da cucciolo ha contratto diversi tipi di parassiti (ascaridi, trichuris, tenia) eliminati con trattamenti terapeutici correlati.

Presenta un eczema dorso-lombare che è comparso nel mese di maggio-giugno, molto pruriginoso di colore rosso con perdita di pelo, curato con pomate al cortisone. Nel mese di settembre 1999 il cane soffre di un' emorragia dal retto dopo la defecazione, viene curato con antibiotici e antiemorragici, ma la sintomatologia peggiora fino al mese di febbraio 2000 quando non riesce a defecare, preferisce la posizione da seduto, accusa dolore in tutta la regione lombare.

Quadro sintomatologico attuale: alla visita presenta un'ernia perianale di prostata fortemente ipertrofica e temperatura febbrile di circa 40°C.

Esami del sangue (fig.1): EMOCROMO: piastrinopenia, leucocitosi, Q:P:E: < albumine > globuline > beta (fig.2).

Esame delle urine: bilirubina, sangue, leucociti.

Il test sierologico per Erlichia risulta positivo.

Interrogatorio: secondo il padrone si sarebbe ammalato da quando è stato lasciato per una settimana in una pensione nel mese di agosto 1999. “Vuole essere sempre al centro delle mie attenzioni.” Dustin è contento solo quando sta con lui che segue passo passo quando sta a casa. Gli piace uscire, e soprattutto andare in macchina. E’ molto intelligente capisce quando è l’ora di uscire o quando bisogna prendere la macchina è un cane tranquillo nel palazzo dicono che non si vede nè si sente, vive in simbiosi con il padrone che di professione fa l’avvocato e che programma il suo lavoro secondo le esi

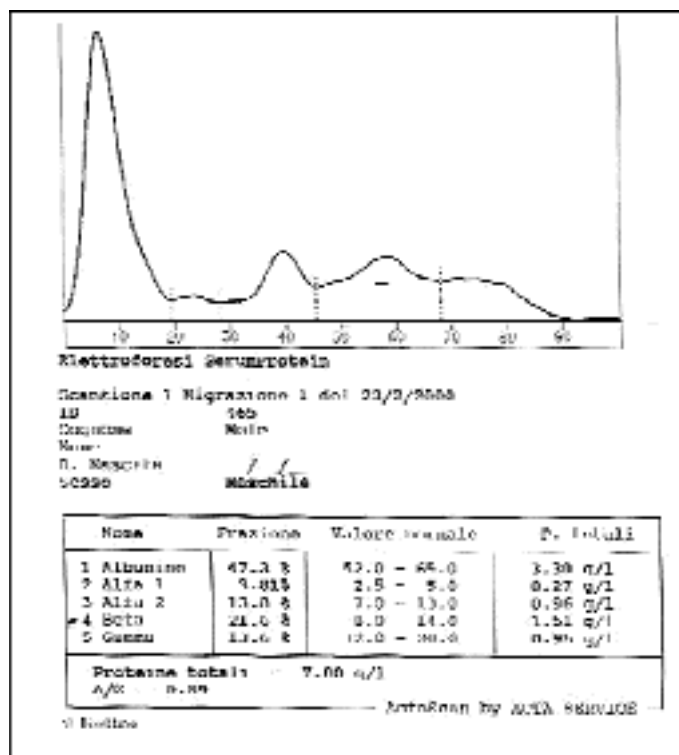

(Fig.2)

genze del cane. I due trascorrono i fine settimana insieme e il cane è tranquillo in qualsiasi ambiente purchè stia con lui . E’ geloso della fidanzata (si mette tra di loro).

Ha paura del temporale, ulula correndo e poi si nasconde. Ha paura di essere lasciato solo, in un ambiente che non conosce segue il padrone e piagnucola. Da piccolo in casa



Foto 1

distruggeva ogni cosa, e soprattutto di sera. Quando resta in casa gli lasciano una luce accesa per evitare che guaisca. Abbaia tanto che diventa rauco.

Mangia con fame la sera dopo l'uscita (400gr di carne con riso). Tra i desideri alimentari è particolare quello di cocco del quale è golosissimo infatti il padrone lo compera per lui.

Dorme su un piumone o sulla poltrona d'estate a terra soffre il caldo, si agita nel sonno e fa strani versi.

Repertorio: Lasciato, abbandonato, si sente:

- Affettuoso
- Distruttività
- Paura del temporale:- durante
- Sensibile al rumore
- Paura da solo
- Peggiora al buio e la sera

Considerato anche il rapporto col proprietario ed in particolare l'attaccamento morboso la I PRESCRIZIONE è PHOSPHORUS 200K a secco poi 35k tre globuli tre volte al giorno per 30gg.

Al trentesimo giorno (marzo 2000) il cane è tornato a visita molto migliorato il proprietario ha riferito un aumento dell'appetito, scomparsa del dolore, miglioramento della defecazione, scomparsa del sangue. Il cane la sera mangia senza aspettarlo come faceva prima. Alla visita la prostata si presenta più piccola e rientrata in addome, intorno all'ano rimangono i tessuti lassi.

Continua con la 35k per altri 30gg.

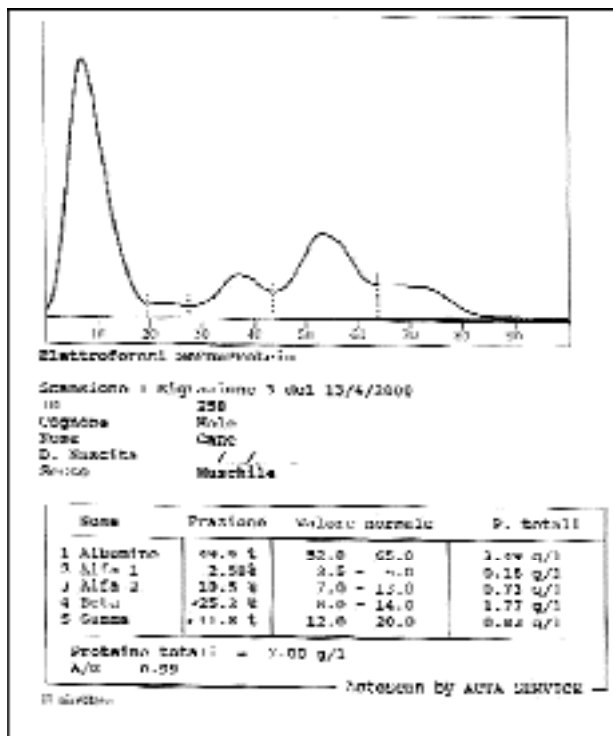

fig. 3

Aprile 2000: Dopo due mesi dalla 200k si ha il ritorno della sintomatologia con problemi nella defecazione e prostata ingrandita ma non prolassata. All' esame del sangue nel Q.P.E. (fig. 3) si nota un miglioramento delle albumine.

PRESCRIZIONE: Phosorus MK in plus per 3 gg. una volta al dì e continuare poi con la 35k tre globuli mattina e sera per 60gg.

Giugno 2000: Dopo 60 giorni si ha un miglioramento generale, il pelo è più lucente ed il cane ingrassato continua con la 35k.

Nell' agosto 2000 compare un'ulcera sui lombi rossa e purulenta ed il proprietario mi ricorda che il cane ha già sofferto di prurito in quella regione.

PRESCRIZIONE: dieci globuli di 35k dinamizzati mattina e sera per cinque giorni . Dopo cinque giorni l'ulcera migliora inizia a seccarsi ma il cane comincia a leccarsi le zampe e da lì a pochi giorni compaiono sui calcagni e sui piedi anteriori e posteriori dei duroni che si rompono e gemono pus e sangue. (foto 1)

PRESCRIZIONE: Phosphorus MK in plus per tre gg una volta al dì continuando sempre con la 35k .



Foto 3

Già dal 4.gg le lesioni si chiudono. (Foto 2–3)

Nel mese di agosto 2000 il proprietario si è sposato e dopo un viaggio di nozze in america travagliato perché preoccupato che il cane si sentisse abbandonato, è tornato ed ha subito portato a visita il cane. La sorella del proprietario riferisce: “il cane questa volta non si è accorto che mio fratello è mancato”. Dustin si presenta in forma e la prostata è molto diminuita di volume.

Prescrizione della 35 k non per il cane ma per il proprietario che ha bisogno di pensare al suo amico, non li vedo per diversi mesi .

Il 10 maggio del 2001 ritorna raccontando della sua vita matrimoniale, del cane che dorme dietro la porta chiusa della sua stanza. La porta deve essere necessariamente chiusa altrimenti salirebbe sul letto posizionandosi tra il padrone e la moglie. Il cane presenta un leggero ingrossamento della prostata e stitichezza. viene ripetuto l'ehrlichia, il Q.P.E. (fig. 4)

PRESCRIZIONE Phosphorus MK 5 gtt. seguito da 35k.

Nel mese di luglio 2001 i duroni sulle zampe si aprono gemono sangue. Lo stato generale del cane è ottimo, ha appetito, il pelo è lucente, prescrivo 35k dieci globuli dinamizzati tre volte al dì per quattro gg. Al quarto giorno le lesioni iniziano a seccarsi; continua quindi con il 35k.

Rivedo il cane il 27 dicembre 2001 le feci sono evacuate con difficoltà e con sangue, i duroni alle zampe si sono riaperti, lo stato generale è sempre buono, il padrone riferisce “mia moglie si lamenta perché il cane quando non ci siamo dorme sui divani, per cui sono costretto a chiuderlo”

DATE 16.05.2001

N = 687 ID = 576

NR/16
REP

EX ELECTROPHORESIS OF SERUM PROTEINS

SLIDE	01	micro 7	L = 20 mm
Area	% tot	g/dl	range
	53.54	4.22 albumina	53 - 58
	2.14	0.16 alpha1	2.0-3.0
	11.26	0.88 alpha2	7.0-10.0
	13.73	1.08 beta	8.0-13.0
	19.24	1.52 gamma	14 - 20

A/C 1.15 TP 7.98

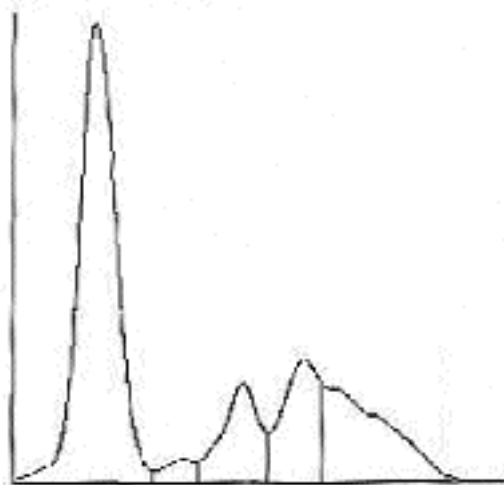

(Fig.4)

PRESCRIZIONE Phosphorus MK 5 gtt. seguito da 35k.

Nel mese di luglio 2001 i duroni sulle zampe si aprono gemono sangue. Lo stato generale del cane è ottimo, ha appetito, il pelo è lucente, prescrivo 35k dieci globuli dinamizzati tre volte al di per quattro gg. Al quarto giorno le lesioni iniziano a seccarsi; continua quindi con il 35k.

Rivedo il cane il 27 dicembre 2001 le feci sono evacuate con difficoltà e con sangue, i duroni alle zampe si sono riaperti, lo stato generale è sempre buono, il padrone riferisce "mia moglie si lamenta perché il cane quando non ci siamo dorme sui divani, per cui sono costretto a chiuderlo"

PRESCRIZIONE Phosphorus MK 5 gtt. Diarrea per due gg poi non riesce ad andare di corpo si mette in posizione senza riuscire a defecare, vengono praticati dei microclismi e il cane evacua feci di colore giallo con odore insopportabile abbastanza molli e con una patina esterna gelatinosa, dopo la defecazione si sente meglio. Peggioramento delle lesioni alle zampe, i duroni si aprono e gemono sangue.

Il 15 gennaio 2002 sangue a gocce nella pipì di colore rosato, il 16 ed il 17 si ripete la MK 5 gtt ma il miglioramento dura solo una settimana.

Esame del sangue (fig. 5) Q.P.E. i valori delle gamma e beta globulina sono rientrati. Test ELISA ehrlichia risulta negativo.



(Foto 4)

PRESCRIZIONE: Phosphorus XMK. Seguito da 35k tre globuli mattina e sera. Il cane ha ripreso la sua vita normale senza alcun disturbo. (Foto 4)

Ritorna per un controllo il 20 marzo 2002 ed all'esame IFI per ehrlichia risulta negativo.

Nel nostro ambulatorio, nelle nostre quattro mura, quando entra un animale dalla porta e ci mostra la sua voglia di guarire ci troviamo davanti a delle scelte, a delle armi, che se ben utilizzate ci devono dare la guarigione. Scegliere la terapia omeopatica non è certamente l'opzione più semplice ma è in coscienza quella che riteniamo più completa e duratura. La consapevolezza del proprietario ci aiuta nel perseguire questa strada ma spesso dobbiamo contrapporre al familiare antibiotico lo sconosciuto rimedio e dobbiamo educare chi ci sta davanti. Dobbiamo dargli dei risultati che si possano vedere, dobbiamo vendere un prodotto oltre che scienza e coscienza. Diventiamo così testimonials dell'omeopatia ed è anche in tale spirito che bisogna mostrare i propri risultati. Questo caso non vuol essere altro che una riprova di come si possa fare di più scegliendo anche la strada più difficile consapevoli di inseguire la guarigione vera. Riteniamo che il senso sia aver ridato dignità alla vita di Dustin ed aver fatto qualcosa in più per il suo padrone.

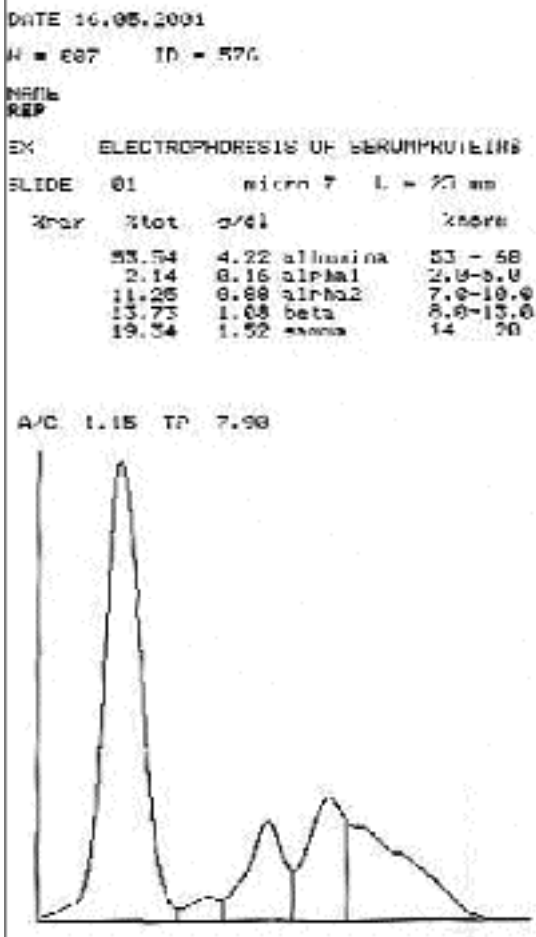

Fig 5